

MARIO MUSUMECI

Antologia delle Musiche

dal trattato

**L'EVOLUZIONE RETORICA
DEL PENSIERO MUSICALE**

ASB
Edizioni

Esempio 1.2 - Una revisione tradizionale (Alessandro Longo)

Menuet.

Esempio 1.3 - Strutturazione posturale fondata sul risalto motivico

Esempio 1.4 - Partitura analitica del Minuetto BWV Anh. 114

- System 1:** Labeled **EXORDIUM** and **NARRATIO**. Annotations include *clamatio* (marked with an asterisk), *anaphora concertante*, and *antichimax-anaphora*.
- System 2:** Continuation of the **NARRATIO** section, featuring *antichimax-anaphora concertante* and *antichimax-anaphora* annotations.
- System 3:** Labeled **CONFIRMATIO**. Annotations include *diminuzioni*, *emiolia cadenzale*, *antichimax-anaphora concertante*, *clamatio ornata (D)*, and *volteggio (T)*.
- System 4:** Labeled **ENUMERATIO**. Annotations include *emiolia cadenzale*, *volteggio danzante (diminuito)*, *diminuzioni*, *clamatio ornata (T)*, and *volteggio (SD)*.

Esempio 4.3 - Partitura analitica e trama retorico-formale in BWV 810/d

- A/Exordium**: Located at the beginning of the first system.
- B/Narratio brevis**: Located at the beginning of the second system.
- C/Sententia infinita**: Located at the beginning of the third system.
- D/Narratio in adfectibus**: Located at the beginning of the fourth system.
- E/Propositio**: Located at the beginning of the fifth system.
- F/Probatio**: Located at the beginning of the sixth system.
- G/Confirmatio**: Located at the beginning of the seventh system.
- H/Epiphonema**: Located at the beginning of the eighth system.
- L/Peroratio in rebus**: Located at the beginning of the ninth system.
- I/Peroratio in adfectibus**: Located at the beginning of the tenth system.

The score includes various musical notations such as notes, rests, and ornaments, along with dashed lines indicating the boundaries of the rhetorical units.

Es. 6.3 - *Sarabanda* BWV 1007/d nella revisione di Diran Alexanian

SARABANDE

Es. 6.4 - *Sarabanda* BWV 1007/d nella revisione di Enrico Mainardi

Es. 6.5 - Partitura analitica della *Sarabanda* BWV 1007/d

EXORDIUM
soggetto anaphora a 2

NARRATIO
soggetto amplificato in antitheton anaphora concertante a 3

--> **NARRATIO IN AFFECTIBUS**
climax-anaphora su soggetto

PROPOSITIO
soggetto esaltato in saltus duriusculus/clamatio

CONFIRMATIO
soggetto amplificato

PERORATIO IN AFFECTIBUS/ENUMERATIO
soggetto ornato e amplificato con ampliamento cadenzale

Annotations in the score include: a, b, asf, bi+, apex, a+, tirata, catabasi cadenzale, asf+, abruptio, b, anabasi, plagale, abruptio, bi, cascata, anaphora concertante cadenzale.

Esempio 7.17 - Partitura analitica dell'Invenzione I BWV 772

A - PRINCIPIUM

maggiore

A1 - *Exordium e Narratio* (trama fughistica a 4 voci allusive di Soggetto, con Controsoggetto obbligato)

dominante -->

A2 - *Insinuatio* (trama preludante sul soggetto invertito e reiterato in catabasi-anticlimax)

A3 - *Sententia infinita* (integrazione imitativa delle due trame e risalto in anabasi della 2a)

B - MEDIUM

B1 - *Propositio* (trama fughistica a 4 voci allusive)

minore del plagale -->

--> trama fughistico-imitativa adattata al soggetto invertito in climax di fugato)

minore dell'imposto -->

B2 - *Refutatio* (riaffermazione trama preludante in catabasi-anticlimax)

B3 - *Probatio* (integrazione imitativa delle due trame e risalto della 2a in anabasi, ma con tensiva anaphora concertante su frammenti imitativi e progressionali della coda del soggetto)

C - FINIS

maggiore inclusivo del minore plagale

C1 - *Confutatio-Epiphonema* (trama fughistico-imitativa adattata integrativamente al soggetto invertito e, in rivalsa definitiva, al soggetto originario in anticlimax di fugato)

maggiore inclusivo del maggiore plagale -->

C2 - *Peroratio in affectibus* (trama preludante adattata al soggetto originario e reiterata in climax --> acumen)

C3 - *Enumeratio* (integrazione di soggetto e soggetto invertito e cadenza toccatistica frammentata)

incastro dei due episodi/fasi retoriche

Esempio 8.1 - Partitura analitica dell'Allemanda BWV 828/b

EXORDIUM

arcata melodica a tripla concatenazione del motivo-tema, in stile declamatorio e con climax-anaphora

NARRATIO (a due fasi)

a) arcata con marcata espansione caratteriale delle concatenazioni motiviche

associazione di pirrichio e clamosa

1

2

3

trocheo (cadenzale ma anche d'aggancio)

abruptio in anaphora e ... sua risoluzione

apex

climax-anaphora su pirrichi (di sostegno)

clamatio in apex e cadenza fiorita

saltus duriusculus

trocheo in clamatio

trocheo

modo maggiore

--> anticlimax motivico in stile dilettevole (con terzine) e patetico (minore)

b) anticlimax fraseologico (= a motivica complessa) in stile concitato (anapesti su ribattuti intensificati)

apex

--> clamatio trocaica fiorita in terzina

3

3

3

modo minore: plagale--> relativo

sospensione dominantica fino alla cadenza conclusiva (La Maggiore/la minore)

trocheo

anapesti su ribattuti

trocheo

SENTENTIA INFINITA

anticlimax con integrazione ravvicinata delle diversificazioni stilistiche e variante perorativa del peonio

12

3

2

1

pathopoeia varia --> minorizzazione improvvisa ("subdola" = passus duriusculus)

trocheo cadenzale sospeso

peonio

ribattuti (clamose pirricchie)

peoni con abruptio

anapesto in avvio di pathopoeia

IV alterato = spinta cadenzale appresso interrotta -->

16

espansione apicale a sbalzi sullo stile dilettevole incrementato e minorizzato (sospensivo la minore)

clamose terzinate

saltus duriusculus

clamatio-apex

tratti di passus duriusculus in inversione caratteriale --> maggiore

DIGRESSIO --> recupero stile declamatorio

clamosa anapesticizzata

anaphora di concatenamento e stabilizzazione la maggiore

peonio

climax-anaphora ex accidentibus (intensificato) (su peonio e clamosa anapesticizzata e in abruptio)

passus duriusculus ascendente e modulante Re M --> La M

--> NARRATIO IN AFFECTIBUS arcata melodica al massimo grado d'integrazione motivica

(Re M --> La M)

20

con climax-anaphora in stile concitato e culminante anaphora-climax in stile dilettevole incrementato e minorizzato (la minore)

1

2

apex

3

4

anaphora-climax concertante

syncopatio (di spinta dal basso)

abruptio (d'interruzione apicale)

syncopatio abruptio (idem)

accelerazione bilineare del climax -->

ampia catabasi amplificativa e radicante fino alla zona cadenzale

acumen e cadenza:

tirata su peoni in abruptio

pirrici cadenzali a cascata interrotta

syncopatio (di spinta)

24

PROPOSITIO

riproposizione tematica ampliata ma deformata dai tratti interruttivi del fraseggio

peonio cadenzale

trochei cadenzali ad anaphora

clamose in anaphora

clamatio (interna all'arpeggio)

syncopatio abruptio e risoluzione

rivalsa con saltus duriusculus

clamosa anapesticizzata

peonio

clamosa ribattuta e pirrichio

PROBATIO

motivi d'attesa -->

ampia catabasi contrastata da tratteggio bilineare ascendente

--> in anaphora concertante

anticiimax in riequilibrio caratteriale progressivo nell'esito (3/anapestico-2/peonio-1/terzina, preceduti da clamose anapesticizzate)

30

saltus duriusculus

climax di slancio su clamose anapesticizzate

c.a.

c.a. (-)

c.a. (-)

climax

pedale V

anticiimax con integrazione ravvicinata delle diversificazioni stilistiche e variante perorativa del peonio

clamose terzinanti esitate in -->

34

catabasi

trocheo-clamatio-saltus duriusculus

(idem in) apex

peonio

EGRESSUS -->

forte mitigazione dell'affetto patetico su clamose terzinanti spinte da anapesto, poi associato a peonio in cadenza

tratto preludiante di transizione modulante e aggancio alla ripresa perorativa

38

anticiimax

Do maggiore, napoletana di si minore associata a iterazione motivica cicloidale (perpetuum mobile)

recupero e affermazione della minorizzazione dell'imposto (Si minore)

cascata anapestica e cadenza

PERORATIO (fase b) della Narratio, riportata espansivamente verso il tono d'imposto)

dissociazione bilineare: a) tenuta a cadenzalità
pirrichio-trocaica esitata in anapestico di aggancio -->

b) anticlimax fraseologico (= a motivica complessa) in stile concitato (anapesti su ribattuti intensificati)

b) catabasi -->

cadenza su
clamosa-terzina
in esito trocaico

anapestico
(-->agganciato)

--> PERORATIO IN AFFECTIBUS (Sol M --> Re M)

climax accelerato in ampliamento terzinante e a sbalzi di saltus duriusculus

arcata melodica al massimo grado d'integrazione motivica (inversione plagale della precedente sezione conclusiva)

clamosa terzinante (di derivazione
trocaica, al modo di clamatio tensiva)

concatenamento tramite
plagalizzazione improvvisa -->

climax-anaphora ex accidentibus (intensificato)
(su peonio e clamosa anapesticizzata e in abruptio)

abruptio di reiterante spinta ascendente

passus duriusculus ascendente e modulante Sol M --> Re M

pedale dominantico (re minore) alla fine translato in modulazione plagale (sol maggiore)

minorizzazione improvvisa e stabilizzata fino alla conclusione in maggiore

ampliamento plagale
della cadenza conclusiva

ampia catabasi amplificativa e radicante fino alla zona cadenzale

Esempio 8.2 - Impianto dell'ordito ritmico nell'Allemanda BWV 828/b

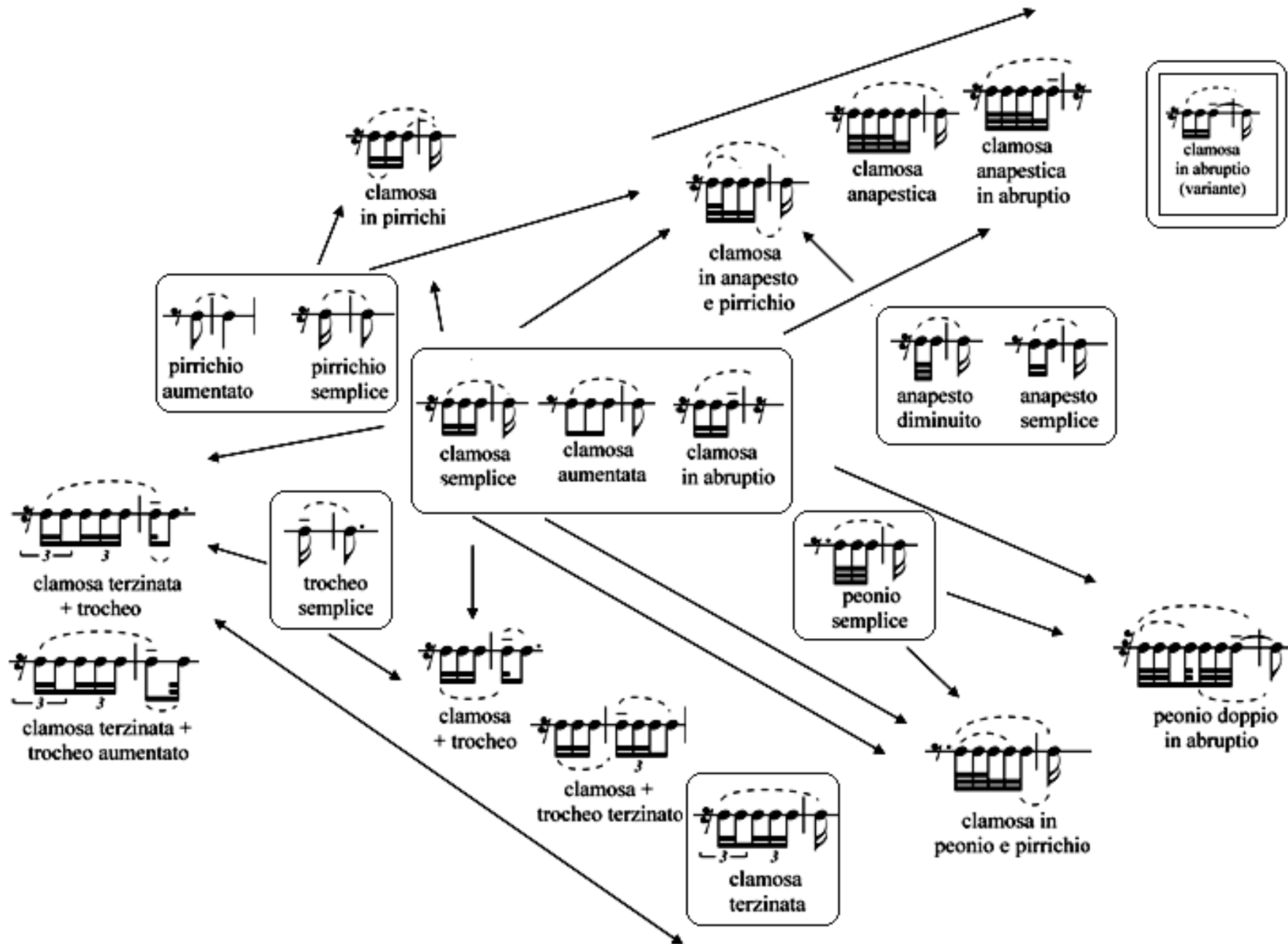

Esempio 8.4 - Partitura analitica della Sarabanda BWV 826/d

- EXORDIUM** (Measures 1-4): Includes annotations for *abruptio*, *climax-anaphora*, and *syncopatio*.
- NARRATIO** (Measures 5-14): Includes *abruptio (doppia) --> apex*, *emiolia cadenzale (2/4)*, *tirata (di sutura)*, and *clamatio*.
- NARRATIO IN AFFECTIBUS** (Measures 15-14): Includes *anticlimax-anaphora* and *mimesi su clamatio*.

- PROPOSITIO** (Measures 15-18): Includes *emiolia cadenzale (2/4)*, *clamatio*, *Maggiore*, *clamatio*, and *clamatio ornata*.
- PROBATIO** (Measures 19-21): Includes *apex*, *clamatio*, *clamatio ornata*, and *clamatio ornata*.

- CONFUTATIO** (Measures 22-28): Includes *anaphora concertante*, *clamatio*, *clamatio*, and *clamatio*.
- PERORATIO IN AFFECTIBUS** (Measures 29-28): Includes *anaphora-anticlimax concertante*, *(3) doppia syncopatio*, *(2) doppia syncopatio*, and *(1) doppia syncopatio*.

- ENUMERATIO** (Measures 29-34): Includes *anaphora-anticlimax*, *anabasi fratta*, *emiolia pre-cadenzale*, *emiolia cadenzale*, *doppia syncopatio*, and *canerizans*.

Esempio 8.5 - Partitura analitica della Sarabanda BWV 825/d

- EXORDIUM** (Measures 1-2): *ritmo francese*, *ritmo peonio*, *r. francesi in anaphora-mimesi*, *ritmo spondaico*.
- NARRATIO (all'ouverture francese)** (Measures 3-5): *anticlimax-anaphora/ -->*, *r. apapestico francese*, *--> /catabasi latente*.
- emiolia cadenzale** (Measures 4-5).
- NARRATIO IN AFFECTIBUS** (Measures 5-6): *climax-anaphora*.

- PERCURSIO** (Measures 6-10): *anabasi-climax su anaphora*, *apex in risalto di anaphora*, *mimesi cadenzale*.

- PERCURSIO** (Measures 10-14): *catabasi-anticlimax*, *emiolia cadenzale*, *clamatio*, *anaphora-mimesi cadenzale*, *clamatio*.

PROPOSITIO --> PROBATIO

15

anaphora concertante

clamatio-iperbole

anaphora-anticlimax

CONFUTATIO

Plagale

19

anaphora concertante

climax cadenzale

saltus (e accordo) duriusculus

clamatio ornata

--> PERORATIO IN AFFECTIBUS

23

anaphora concertante ("tutti")

anaphora

clamatio con syncopatio in anaphora-anticlimax

ENUMERATIO

mimesi d'attacco

27

anabasi-climax su anaphora

apex/clamatio

emiolia cadenzale

clamatio-iperbole

Esempio 8.6 - Partitura analitica della Sarabanda BWV 808/d

Affectus molestus in pathopoeia

The score is divided into three systems, each with two columns of analysis:

 - EXORDIUM:** soggetto in catabasis-anticlimax. Annotations include "Minore anapesto giambico su ritmo sarabanda" and "emiolia cadenzale". A "saltus duriusculus (cadenzali)" is indicated with a dashed line.
 - NARRATIO:** soggetto in climax-anaphora. Annotations include "1", "2", "3", and "apex".
 - PROPOSITIO:** soggetto con subjectio in anaphora concertante. Annotations include "Maggiore" and "emiolia cadenzale".
 - CONFIRMATIO:** soggetto al grave in climax-anaphora ex accidentibus e in passus duriusculus. Annotations include "Minore modulante in enfasi di pathopoeia ed esito assertivo", "1", "2", "3", and "apex".
 - PERORATIO IN AFFECTIBUS (EPIPHONEMA):** soggetto in catabasis-anticlimax. Annotations include "anaphora-mimesi d'aggancio", "3", "2", "1", and "abruptio".
 - ENUMERATIO:** anaphora concertante tra gli estremi ("tutti") Plagale. Annotations include "saltus duriusculus", "pathopoeia", and "emiolia nella cadenza a capriccio".

At the bottom, there are two general annotations: "pathopoeia suspensiva: armonia in duriusculus e contrattempi" and "emiolia nella cadenza a capriccio".

Esempio 8.6, figura b - Le diminuzioni della Sarabanda BWV 808/d

Affectus molestus in pathopoeia

EXORDIUM
 Minore
 soggetto in catabasis-anticlimax --> anaphora

NARRATIO
 soggetto in climax-anaphora

anapesto giambico su ritmo di sarabanda
 (<-- "mini"-climax)
 (anapesti giambici in cascata graduata)
 (... giambo ornato cadenzali)
 (peonio/clamosa giambica e ...)
 (<-- "mini"-climax)
 apex
 emiola cadenzale

PROPOSITIO
 Maggiore
 soggetto con subjectio in anaphora concertante

CONFIRMATIO
 Maggiore
 soggetto al grave in climax-anaphora ex accidentibus e in passus duriusculus
 Minore modulante in enfasi di pathopoeia ed esito assertivo

subjectio
 catabasi
 clamatio con saltus duriusculus
 cascata anapestico-giambica
 emiola cadenzale

PERORATIO IN AFFECTIBUS (EIPHONEMA)
 soggetto in catabasi in anaphora-anticlimax

ENUMERATIO
 anaphora concertante tra gli estremi ("tutti")
 Plagale
 emiola nella cadenza a capriccio

3
 2
 1
 saltus duriusculus ornato
 saltus duriusculus ornato
 abruptio
 saltus e passus duriusculus (cadenzali)
 pathopoeia sospensiva con armonia in duriusculus e contrattempi
 catabasi-cascata ornata
 abruptio cadenzale
 pathopoeia cadenzale diffusa

Esempio 8.7 - Partitura analitica della Sarabanda BWV 1008/d

Liedtypus: A/4+4+4 - B/4+4 - A1/4+4

EXORDIUM
 soggetto in anabasi con subjectio continuativa e imitativamente fratta apex di caduta

NARRATIO
 soggetto in anabasi con subjectio implementata continuativa

Minore
 ritmica francese

NARRATIO IN AFFECTIBUS
 soggetto rafforzato da climax-anaphora apex di caduta
 1 2 apex di caduta cadenzale in eterolepsis Maggiore

PROPOSITIO/PROBATIO
 soggetto con inversione imitativamente rifratta e subjectioconsequenziale

CONFUTATIO
 ampliamento dell'inversione in anaphora-anticlimax 1
 Maggiore --> Plagale apex di volume (napoletane) saltus ...

PERORATIO IN REBUS
 soggetto rafforzato da climax-anaphora 1 2 3 apex

catabasi ampliata
 Minore (imposto) sospensivo
 ... duriusculus eterolepsis cadenzale

PERORATIO IN AFFECTIBUS
 soggetto in diminuzione e in climax-anaphora ex accidentibus 1 2 apex di stabilizzazione cadenzale

tirata

Esempio 8.8 - Partitura analitica della Sarabanda BWV 996/d

System 1:

- EXORDIUM**: soggetto in cascata/catabasi
- subjectio (soggetto aumentato in ampliamento di catabasi)**
- NARRATIO**: soggetto in cascata/catabasi
- Annotations: Minore, clamatio

System 2:

- PROPOSITIO**: soggetto in cascata/catabasi
- Annotations: anaphora su anabasi (brevis), emiolia cadenzale, cadenza (concorde), clamatio, Maggiore (da cadenza evitata), clamatio ornata con anapestico di spinta

System 3:

- PROBATIO**: subjectio in Maggiore, tenuta sospensiva al canto
- CONFUTATIO**: catabasi a cascate
- Annotations: Minore, cascata con anapestico di spinta, cascata con saltus duriusculus di spinta, tenuta dichiarativa al canto (tono D)

System 4:

- PERORATIO IN AFFECTIBUS/ENUMERATIO**: soggetto fratto in anaphora-climax ex accidentibus concertante
- Annotations: catabasi (breve) cadenzale con tenuta dichiarativa, cascata con anapestico di spinta, cascata con saltus duriusculus di spinta, saltus duriusculus di appoggio cadenzale
- Structural markers: 1, 2, 3/apex

Aria alla Sarabanda

Esempio 8.9 - Partitura analitica della Sarabanda BWV 997/c

EXORDIUM

soggetto in rinforzo di anaphora-mimesi subjectio in apertura declamatoria

NARRATIO

espansione declamatoria in anaphora concertante

ritmica giambica con marcatura processionale

tirata = clamatio ornata

emiolia cadenzale

NARRATIO IN AFFECTIBUS / SENTENTIA INFINITA

anticlimax-anaphora concertante ritmo declamatorio "giambizzato"

inversione/rivalsa declamatoria in climax

anticlimax-anaphora concertante

ritmo declamatorio "giambizzato"

inversione/rivalsa declamatoria in climax

PROPOSITIO

--> soggetto

Maggiore

saltus duriusculus

soggetto

apex

Maggiore

saltus duriusculus

clamatio ornata

Maggiore plagale

CONFIRMATIO

anaphora-mimesi concertante su soggetto "giambizzato" e graduale rivalsa declamatoria

PERORATIO IN AFFECTIBUS / -->

anticlimax-anaphora concertante

Minore

inversione figurativa -->

--> ENUMERATIO

ritmo declamatorio "giambizzato"

inversione/rivalsa declamatoria in anaphora concertante cadenzale

cascata potenziata (aumentazione e raddoppio)

apex

cascata

apex

--> rivalsa giambica

Esempio 8.10 - Partitura analitica della Sarabanda BWV 1013/c

Esempio 8.11, figura b - Partitura analitica della "Sarabanda" BWV 1033/c

EXORDIUM: This section is characterized by a "ritmo bacchico slanciato" (drunken, slurred rhythm) and "catabasi latente" (latent cataplexis). The Flauto part begins in a minor mode ("Minore").

NARRATIO: This section features a "ritmo bacchico con clamatio" (drunken rhythm with clamor) and "anaphora-mimesi cadenzale" (anaphora-mimetic cadenzal). The Flauto part includes a "clamatio ornata" (ornate clamor).

PROPOSITIO: This section is marked with a "ritmo bacchico con clamatio ampliata" (drunken rhythm with amplified clamor) and "catabasi latente".

PROBATIO: This section is marked with "prolungata" (prolonged) and "deviata" (deviated).

The Continuo part is written in 3/4 time and includes a "Minore" section in the first system and a "Maggiore" section in the second system. The score is annotated with various musical symbols, including dashed lines, brackets, and arrows, indicating specific rhythmic and structural features.

CONFIRMATIO

clamatio ampliata, clamatio ornata e catabasi al canto

PERORATIO IN REBUS

10 Plagale Minore

PERORATIO IN AFFECTIBUS

ritmo bacchico con clamatio ampliata

-->

ENUMERATIO (cadenza a capriccio)

catabasi latente compiuta (cadenzale)

16 clamatio ornata clamatio ornata

Esempio 8.12 - Partitura analitica dell'Adagio (alla Sarabanda) HWV 374/a

Concerto grosso fughistico in andamento processionale lento (alla sarabanda) con ritmica giambica e francese

EXORDIUM **EXPOSITIO**

I - S/soggetto mimesi cadenzale II - Sr/risposta divertimento cadenzale di sutura espositiva

anticiimax
catabasi
controsoggetto concertante
emiolia cadenzale
controggetto alla D
anticiimax-catabasi
emiolia d'aggancio

anticiimax-catabasi
catabasi
emiolia cadenzale

PROPOSITIO **PROBATIO** **CONFUTATIO** -->

III - Sr/risposta cascata/catabasi in anaphora-anticiimax* anticiimax sospensivo (e appiattito) anaphora-anticiimax concertante anticiimax

anticiimax
catabasi
controsoggetto in abruptio reiterata
emiolia in elaborazione sviluppativa
anticiimax-catabasi

PERORATIO IN REBUS **PERORATIO IN ADFFECTIBUS** --> **EIPHONEMA** **ENUMERATIO**

--> anaphora concertante --> tirata/anabasi in anaphora-climax* catabasi cadenzale in anaphora-anticiimax

apex da eterolepsis
emiolia cadenzale (cadenza evitata)
emiolia cadenzale (cadenza d'inganno)
abruptio
emiolia cadenzale

Esempio 8.13 - Partitura analitica dell'Adagio HWV 374/c

Stile handeliano: declamato gestuale a spinta anapestica e diffusiva cadenzalità giambica

A/solo accompagnato
EXORDIUM
 climax-anaphora su incipienti cascate

B/duetto concertante
NARRATIO
 anaphora concertante con aperture in cascate e rivalsa in anabasi "di sforzo"

A+B/solo -->duetto intensificato
NARRATO IN AFFECTIBUS
 dall'incipiente cascata ...

Minore

1 2 3 apex

climax 2 3 syncopatio mimesi cadenzale

clamatio anticlimax 1 clamatio

syncopatio cascata anabasi con clamatio e saltus duriusculus apex syncopatio --> abruptio

SENTENTIA INFINITA

... alla ridondanza di cascate

9 clamatio cascata

anaphora-mimesi cascata cadenzale

clamatio e cascata

A(B)/solo accompagnato con avvio concertante
PROPOSITIO/PROBATIO
 mimesi reale --> anaphora concertante latente e rivalsa in anabasi "di sforzo"

Plagale

--> clamatio

anabasi con clamatio e saltus duriusculus tirata = clamatio ornata

B/duetto intensificato
 --> **CONFIRMATIO/PERORATIO**
 anaphora concertante in ridondanza di cascate

A+B/solo ripartito a duetto e riunito in chiusura
ENUMERATIO/EGRESSUS: pathopoeia come "cascata impedita"
 anaphora concertante in pathopoeia*: passus duriusculus di ritmi anapestici alla zoppa e contrattempi

18

passus duriusculus clamatio d'aggancio catabasi in contrattempi

tirata = clamatio ornata catabasi in contrattempi passus duriusculus clamatio d'aggancio

Esempio 9.1 - Partitura analitica della Sarabanda BWV 828/e

EXORDIUM
INSINUATIO toccatistica → **PRINCIPIUM** cantabile

gestualità toccatistica → aria in avvi anapestici al canto e al grave

NARRATIO a concerto grosso (festa barocca)
 anaphora concertante in ritmi giambici e giambico-anapestici

NARRATIO IN AFFECTIBUS integrativa di toccatissimo preludivante, concertato e arioso cantabile vocalistico

PROPOSITIO
 riproposizione tematica deformata in pathopoeia toccatistica e → cantabile/concertante

PROBATIO
 climax-anaphora su giambi con coulè e transitus → ritmi alla zoppa

climax-anaphora su giambi con coulè e transitus → arioso cantabile a vocazione cadenzale → catabasi-anticlimax, a cascate in abruptio

modo minore, dal tono relativo al tono plagale

EXORDIUM
 a) baccheo ornato da coulè anapestico
 figura complessa*
 *apertura declamatoria derivata dal baccheo, ornato da clamatio con tirata sbalzata in eterolepsis tono maggiore d'imposto
 allusione plagale

PRINCIPIUM
 soggetto
 subjectio
 al canto: catabasi con avvio e clausola bacchica
 al grave: catabasi con saltus duriusculus e tre clausole

NARRATIO
 anticlimax cadenzale
 al canto: il baccheo intreccia, in ascesa, i due registri concertanti
 al grave: catabasi concertante con clausola in saltus duriusculus

NARRATIO IN AFFECTIBUS
 sutura toccatistica
 anaphora concertante in ritmi giambici e giambico-anapestici con esiti in trama preludivante cicloidale; risolta in ariose cascate e marcato tratteggio cadenzale
 doppia clamatio
 cascate
 pirricchi cadenzali

PROPOSITIO
 baccheo e variante toccatistica
 eterolepsis con clamatio in saltus duriusculus

PROBATIO
 cascata
 tensione di saltus duriusculus
 grande catabasi

CONFUTATIO

risalto ornamentale, sull'arioso, delle figurazioni patetiche del ritmo bacchico ornato e attenuato

EPIPHONEMA

amplificazione dell'arioso originario con anticlimax e anaphora concertante alternati e integrati

anaphora -->

20

anaphora concertante

clamatio

baccheo

anticlimax

ex-baccheo

maggiore plagale

PERORATIO IN REBUS -->

ENUMERATIO

gestualità toccatistica

al canto: il baccheo intreccia, in ascesa, i due registri

26

anaphora concertante

ex-baccheo

clamatio

bacchici cadenzali

cascata e catabasi

tono maggiore d'imposto

allusione plagale

catabasi ornata da subsumptio -->

grande anabasi

maggiore d'imposto di spinta alla ripresa (DD-D.T)

baccheo e variante toccatistica

anticlimax

PERORATIO IN AFFECTIBUS integrativa di toccatismo preludiante, concertato e arioso cantabile vocalistico

anaphora concertante in giambi e giambo-anapesti con esiti cicloidaie--> cadenza a capriccio (cascate e pirricchi)

33

climax-anaphora (di rivalsa) --> apex

catabasi-anaphora

tenuta tensiva in abruptio -->

--> cascate risolte

--> e in espansione armonica (toccatismo)

chiusura toccatistico-preludiante

Esempio 9.2 - Contaminazione dei generi: il preludio violinistico

Trama a capriccio (*Preludio dalla Sonata per violino solo BWV 1001*):

Trama monodica a concerto grosso (*Preludio dalla Suite per liuto BWV1006a [BWV 1006 per violino solo]*):

Lo stesso movimento in versione reale di *Concerto grosso* - e dal "profano" al "sacro" (*Sinfonia della Cantata BWV 29*)

sovrapposizione di clamorosa ed anapestico:

ancora una sovrapposizione clamorosa-anapestico

cantabilità reale e cantabilità latente sovrapposte

Trama polifonica a concerto grosso (*Preludio dalla Suite inglese n. 3 BWV 808*):

dal tutti ...

... al concertino

Trama fughistica monodico-polifonica a concerto grosso (*Preludio dalla Partita n. 1 BWV 825*):

soggetto polifonico-latente ...

... con controsoggetto concertante libero ...

... e successivi *risposta* fughistica (trasposizione alla dominante) ...

... e *trasposizione* sviluppativa al minore relativo della dominante

Esempio 9.4 - Contaminazione dei generi: il preludio-studio

Trama monodica a preludio-studio in evoluzione concertante (*Preludio* dalla *Suite* per violoncello solo n. 1 BWV 1007)

Trama monodica a preludio-studio in evoluzione concertante (*Preludio in Allemanda* dalla *Suite* per flauto solo BWV 1013)

Trama a preludio-studio in impianto concertante (*Suite* per liuto n. 2 BWV 997, trascr. chitarra)

Esempio 9.5 - Contaminazione dei generi: preludio e ouverture francese

Trama polifonica ad ouverture francese (*Sinfonia* dalla *Partita* n. 2 BWV 826)

Trama polifonica ad ouverture francese (*Ouverture* dalla *Partita* n. 2 BWV 828)

Trama toccatistica per liuto a marcata scansione di polifonia latente (*Suite* per liuto n. 1 BWV 996, trascr. per chitarra)

e successiva elaborazione concertante ad ouverture francese

Esempio 11.2 - Partitura analitica del *Salve Regina*, Inno gregoriano (XI secolo)

Ex +N
Sal - ve Re - gi - - - na, — Ma-ter mi - se-ri - cor-di - ae, vi - ta, dul - ce - - - do — et spes no - stra, sal - ve.

Pr
Ad - te cla-ma - mus, ex-su-les — fi-li-i — He - vae. Ad - te su-spi-ra - mus ge-men - tes et flen - tes in hac — la - cri-ma - rum val - le. —

C
E — ia er - go, ad - vo - ca - ta no-stra, il - los tu - os mi - se - ri - cor - des o - cu - los — ad - nos con - ver - te.

Pe
Et Je - sum, — be - ne - dic - tum fruc - tum — ven-tris tu - i, — no - bis, post — hoc ex - si - li - um, — o - sten-de.

Pea
/E
O — cle - mens, — o — pi - a, — o — dul - cis — Vir - go — Ma - ri - a!

Legenda

Principium: Ex = *Exordium* e N = *Narratio*; **Medium:** Pr = *Probatio* e C = *Confirmatio*; **Finis:** Pe = *Peroratio* e Pea = *Peroratio in adfectibus* o En = *Enumeratio*.
Dall'invocazione celebrativa (Ex/N), poi auto-commiserante (Pr) e quindi (C) fino alla preghiera (Pe) e alla riconoscente esaltazione mistica (Pea+En)

Esempio 11.3 - *Ecce rex Darius*, dal *Ludus Danielis*

P
a
motivo-icona (m.i.) allontanamento debole m.i. forte m.i. debole di rinforzo a m.i. forte

Ec-ce rex Da-ri-us; ve-nit cum prin-ci-pi-bus, no-bi-lis no-bi-li-bus! E - ius et cu-ri - a re-so-nat le-ti-ci-a* ad - sunt et tri-pu-di-a. Hic est mirandus, cun - ctis ve-ne-ran-dus!

M
b
allontanamento forte rientro debole rientro ampliato e forte ampliamento m.i.

Il - li im - pe - ri - a sunt tri - bu - ta - ri - a. Re - gem ho - no - rant om - nes et a - do - rant! Il - lum Ba - by - lo - ni - a me - tu - it et pa - tri - a!

F
ap
ampliamento perorativo m.i. --> apex apex a-/e rientro accentuato

Hic est ba-by-lo-ni-us, no-bi-lis rex Da-ri-us! Il-li, cum tri-pu-di-o, gau-de-at hec* con-ti-o lau-det et cum gau-di-o e - ius fac-ta for-ti - a tam ad-mi-ra-bi - li - a!

bp
rientro ampliato e accentuato ampliamento perorativo m.i. contratto

Si-mul om-nes-gra-tu - le-mur! Re - so - nent et tym-pa - na, cy - tha - ri - ste tan-gant cor-das, mu - si - co - rum or - ga - na re - so - nent ad e - ius pre-co - ni - a!

LEGENDA

Lettura retorica: P = *Principium: Exordium e Narratio*, M = *Medium: Argumentatio/Confirmatio*, F = *Finis: Peroratio in rebus e Peroratio in adfectibus/Enumeratio*.

n.b.: * *laetitia, haec*
qui in latino medioevale

Performance implicata a = ("tono") d'esordio, a- = dichiarativo/cadenziale, ap = perorativo, ap- = perorativo-dichiarativo/cadenziale, a-/e = dichiarativo in risalto esclamativo,

I / Significato poetico-musicale: b = argomentativo/enunciativo, bp/e = perorativo esaltante oltre l'enumerazione, bp = perorativo esaltante

II / Significato inconscio ricavato dalla qualità propriocettiva d'intonazione dei versetti in quanto connessi al motivo-icona: gerarchia dei motivi-icona; tensioni da allontanamento e distensioni da rientro

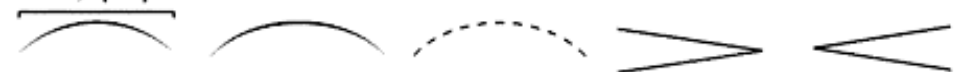

Esempio 11.3 bis - *Ecce rex Darius*, analisi motivica (propedeutica)

P a x- x-y x (su finalis) a x- x-y x a- x- x

Ec-ce rex Da-ri-us; ve-nit cum prin-ci-pi-bus, no-bi-lis no-bi-li-bus! E - ius et cu-ri-a re-so-nat le-ti-ci-a* ad - sunt et tri-pu-di-a. Hic est mirandus, cun - ctis ve-ne-ran-dus!

M x-y+ y yx a- x--->x x

Il - li im-pe-ri-a sunt tri-bu-ta-ri-a. Re-gem ho-no-rant om-nes et a-do-rant! Il-lum Ba-by-lo-ni-a me-tu-it et pa-tri-a!

b- yy (tensione di tenuta su repercussio) yy+ yx a- yx--->x X

Cum ar-ma-to ag-mi-ne ru-ens et cum tur-bi-ne ster-nit co-hor-tes con-fre-git et for-tes! Il-lum ho-ne-stas co-lit et no-bi-li-tas.

F ap xx x bp/e yy yyx x su repercussio (bis) yy yyx x su repercussio a-/c yy+

Hic est ba-by-lo-ni-us, no-bi-lis rex Da-ri-us! Il-li, cum tri-pu-di-o, gau-de-at hec* con-ti-o lau-det et cum gau-di-o e-ius fac-ta for-ti-a tam ad-mi-ra-bi-li-a!

bp yy yy+ bis cadenzato yy yy+ ap- xx-

Si-mul om-nes-gra-tu-le-mur! Re-so-nent et tym-pa-na, cy-tha-ri-ste tan-gant cor-das, mu-si-co-rum or-ga-na re-so-nent ad e-ius pre-co-ni-a!

Esempio 11.4 - *Strambotto* di F. Azzaiolo (1530/40-70?) in trascrizione metrica

Soprano

Gen-til Madon-na del mio cor pa - tro - na e di mia vi-ta ancor, so-la nel mondo mia fer-ma co - lon - na ri - medio a ogni mio ardor. per dir - ti'l tut-to
 Se ben ti vo-glio, ca-ra mia si - gno - ra, per - che non vuo-ta me? Sappi che sei la mia ca-ra de - co - ra e la ch'io sia di te. nes-ser cru-de-le,

Alto

Tenore

Basso

Son qui ve-nuto e per con-tar-te
 Sio son fe-de-le se ben ti vo-glio

14

di par-tein par-te tut-te le pe-ne che d'A-mor vie-ne. Gen-til Ma-don-na! ri - me-dio se-i tu. Gen-til Ma-don-na! ri - me-dio se-i tu, il ri-me-dio sei tu, deh! non star piu
 non me ne do-glio. Vi-vois spe-ranza, chein tun ti - dan-za Gen-til Ma-don-na! ri - me-dio se-i tu. Gen-til Ma-don-na! ri - me-dio se-i tu, il ri-me-dio sei tu, deh! non star piu.

Esempio 11.4, fig. 2 - *Gentil Madonna* in partitura analitica mensurale-emiologica

Soprano
 Gen-til Ma-don-na del mio cor pa-tro - - na e di mia vi-taan cor, so-la nel mon-do mia fer-ma co-lon - - na ri-me dio aò gni mio ar dor. per dir-ti'l tut-to
 Se ben ti vo-glio, ca-ra mia si-gno - - ra, per-chè non vuo-ra me? Sappi che sei la mia ca-ra de-co - - tu e fa ch'io sia di te. n'es-ser cru-de-le,

Alto

Tenore

Basso
 Son qui ve-nu-to e per con-tar-te
 S'io son fe-de-le se ben ti vo-glio

Principium (Exordium --> Narratio) Medium (Propositio --> Confirmatio)

14
 di par-tein par-te tut-te le pe-ne che d'A-mor vie-ne. Gen-til Ma-don -nail ri-me-dio se-i tu. Gen-til Ma-don -nail ri-me-dio se-i tu, il ri-me-dio sei tu, deh! non star più.
 non me ne do-glio. Vi-voin spe-ran-za, che in tua fi-dan-za. Gen-til Ma-don -nail ri-me-dio se-i tu. Gen-til Ma-don -nail ri-me-dio se-i tu, il ri-me-dio sei tu, deh! non star più.

14
 Finis (Peroratio --> Epiphonema)

Esempio 11.5 - La musica prosastica tra mensura e pre-metrica emiolica

Luca Marenzio - "Zefiro torna"

Claudio Monteverdi - "Zefiro torna"

Musical score for Claudio Monteverdi's "Zefiro torna". The score is for five voices: Canto, Quinto, Alto, Tenore, and Basso, plus a basso continuo (B. c.). The lyrics are: ZE- Ze - fi-ro, Ze - fi-ro tor - na, Ze - fi-ro, Ze - fi-ro torna e'l bel tem-po ri - me-na e'l bel tem-po, e'l bel tem - - - - - po, e'l bel tem-po ri - me-na, ZE- Ze - fi-ro, Ze - fi-ro tor-na e'l bel tem-po ri - me - - - - - na, e'l bel tem - - - - - po, e'l bel tem-po ri - me-na, El e'l bel tem-po ri - me - - - - - na, e'l bel tem-po ri - me - - - - - na, e'l bel tem-po ri - me-na, ZE- Ze - fi-ro, Ze - fi-ro tor-na e'l bel tem-po ri - me - - - - - na e'l bel tem-po e'l bel tem-po ri - me-na, ZE- Ze - fi-ro, Ze - fi-ro tor-na e'l bel tem-po ri - me - - - - - na e'l bel tem - po ri - - - - - me - - - - - na,

Esempio 11.5, fig. 2 - (Relative) complessità emioliche

Soprano
Ze - fi-ro tor - na e'l bel tem-po ri - me-na, Ze-fi-ro tor-na, Ze - fi-ro tor - na e'l bel tem-po ri - me - na

Alto
Ze - fi-ro tor - na e'l bel tem-po ri - me - na, Ze-fi-ro tor - na e'l bel tem-po ri - me-na

Tenore
Ze - fi-ro tor - na e'l bel tem-po ri - me-na, Ze - fi-ro tor - na e'l bel tem-po ri - me-na

Basso
E'l bel tem-po ri - me-na, Ze-fi-ro tor - na e'l bel tem-po ri - me-na

Esempio 11.6 - Partitura analitica de *Il Bianco e dolce cigno* di J. Arcadelt

I - Exordium

II - Narratio

Soprano
 Il bian - coe dol - ce ci - gno, can - tan - do mo - re. Ed io pian - gen - do giun - g'al fin del vi - ver mi - o. Ed io pian - gen - do giun - g'al fin del vi - ver mi - o.

Alto
 Il bian - coe dol - ce ci - gno, can - tan - do mo - re. Ed io pian - gen - do giun - g'al fin del vi - ver mi - o. Ed io pian - gen - do giun - g'al fin del vi - ver mi - o.

Tenore
 Il bian - coe dol - ce ci - gno, can - tan - do mo - re. Ed io pian - gen - do giun - g'al fin del vi - ver mi - o. Ed io pian - gen - do giun - g'al fin del vi - ver mi - o.

Basso
 Ed io pian - gen - do giun - g'al fin del vi - ver mi - o. Ed io pian - gen - do giun - g'al fin del vi - ver mi - o.

III - Refutatio

21

Soprano
 Stra - n'e di - ver - sa sor - te, ch'ei mo - re scon so - la - to. Ed io mo - ro be - a - - - - to.

Alto
 Stra - n'e di - ver - sa sor - te, ch'ei mo - re scon so - la - to. Ed io mo - ro be - a - - - - to.

Tenore
 Stra - n'e di - ver - sa sor - te, ch'ei mo - re scon so - la - to. Ed io mo - ro be - a - - - - to.

Basso
 Stra - n'e di - ver - sa sor - te, Ed io mo - ro be - a - - - - to.

Note

- (1) La legatura sulla pausa oppure agganciata alla chiusura di un motivo precedente rileva l'attacco in levare di tactus
- (2) Nell'alto il motivo si produce in contrattempo, così tensivamente risaltando "ch'ei more sconsolato"
- (3) Nel soprano, e appresso pure nell'alto, l'ampio vocalizzo in vario risalto emiolico valorizza l'espressione "beato"

IV - Epiphonema

Mor - te che nel mo - n - re. m'con - pie di gio - sa. tut - te di de - si - re. Se nel mo - re al tro do - lor non sen - to.
 Mor - te che nel mo - ni - re. m'con - pie di gio - sa. tut - te di de - si - re. Se nel mo - re al tro do - lor non sen - to. di
 Mor - te che nel mo - n - re. m'con - pie di gio - sa. tut - te di de - si - re. Se nel mo - re al tro do - lor non sen - to.
 Mor - to che nel mo - n - re. m'con - pie di gio - sa. tut - te di do - si - re. Se nel mo - re al tro do - lor non sen - to.

V - Peroratio in adfectibus

di mil - le mor - til di sa - rei con - ten - to, di mil - le mor - til di sa - rei con - ten - to, di mil - le mor - til di sa - rei con - ten - to.
 mil - le mor - til di di mil - le mor - til di di mil - le mor - til di di mil - le mor - til di di mil - le mor - til di sa - rei con - ten - to.
 di mil - le mor - til di di mil - le mor - til di sa - rei con - ten - to, di mil - le mor - til di di mil - le mor - til di sa - rei con - ten - to, di mil - le mor - til di sa - rei con - ten - to.
 di mil - le mor - til di sa - rei con - ten - to, di mil - le mor - til di sa - rei con - ten - to, di mil - le mor - til di sa - rei con - ten - to.

Note

(4) Nell'alto e nel soprano le danzanti oscillazioni emioliche risaltano "(di mille mort'li) di sarei contento"

Esempio 11.7 - Dall'errata trascrizione metrica all'appropriata partitura analitica

Auf meinen lieben Gott J. H. Schein (1645)

Canto
 Auf mei-nen lie-ben Gott trau' ich in Angst und Not; der kann mich all-zeit ret-ten aus Trüb-sal, Angst und Nö-ten; mein Un-gluck kann er wen-den, steht all's in sei-nen Hän-den.

Continuo
 6 6 # # 4 3 # 4 3 b 4 # #

Trascrizione in partitura analitica e con traduzione ritmica dal tedesco all'italiano, in libero adattamento:

Principium (Exordium/Narratio) Medium (Argumentatio) Finis (Peroratio/Epiphonema)

I II III IV V VI

Al mio a-ma-to Dio af-fi-doo-gni su-dor; può sem-pre li-be-rar-mi dal ma-lee dal do-lo-re; go-ver-na la mia sor-te, e tut-to fa Lui per me.

Caratterizzazione motivico-tematica: motivo-tema (I) e sue successive derivazioni

- I) Motivo-tema a = ascendente ed espansivo, in ritmo acefalo e tronco e tonalmente sospensivo (alla dominante del re dorico) -->
- II) a invertito = --> discendente in equilibrio compensativo, ma in massima sospensione melo-armonica
- III) a+ = pianeggiante e in ritmo acefalo e piano, modo-tonalmente deviante (fa lidio)
- IV) a+ = reiterante il precedente ma in più marcata chiusura armonico-tonale -->
- V) b (a++) = pianeggiante ma sospensivo nel modo-ono deviante (fa lidio) e unica derivazione tetica e piana
- VI) a cadenzale = recupera ritmo acefalo e piano, in chiusura discendente, spinta al modo-ono d'imposto (re dorico)

Esempio 11.8 - Sonatina per pianoforte Anh 5-1a di L. van Beethoven

Moderato

Esempio 11.10, fig. 2 - Impianto motivico (micro-formale e processuale)

Esempio 11.11 - Livello motivico generativo del tematismo melodico

Esempio 11.12 - Doppio periodo del I tema nella Sonata op. 16 di M. Clementi

Clementi - Sonata op. 17 (/16), detta "la Caccia"
I tema - I periodo

Clementi - Sonata op. 17 (/16), detta "la Caccia"
I tema - II periodo

Esempio 11.12, fig. 3 - Ponte modulante e doppio periodo del II tema

Clementi - Sonata op. 17 (/16), detta "la Caccia"
ponte modulante (frase)

Clementi - Sonata op. 17 (/16), detta "la Caccia"
II tema - I periodo

Clementi - Sonata op. 17 (/16), detta "la Caccia"
II tema - II periodo

Esempio 11.12, fig. 5 - Coda cadenzale enumerativa

Clementi - Sonata op. 17 (/16), detta "la Caccia"
coda cadenzale

Esempio 11.12, fig. 6 - Fusione tematica nello svolgimento e rivalsa del I tema

Clementi - Sonata op. 17 (/16), detta "la Caccia"
Svolgimento: fusione tematica

Clementi - Sonata op. 17 (/16), detta "la Caccia"
Svolgimento: II T. periodo temario, in crescita tensiva, con inversione e climax

Esempio 11.12, fig. 8 - Proiezione perentoria del II tema

Esempio 11.12, fig. 9 - Fase apicale dello Svolgimento, celebrativa del I tema

Clementi - Sonata op. 17 (/16), detta "la Caccia"

Svolgimento: I tema, II e III periodi unitari (dopo I periodo di falsa ripresa) in tensivo climax fraseologico, verso l'apice e la riconduzione tonale alla ripresa

Esempio 12.1 - Sonata per corno e archi di Luigi Cherubini

Esempio 12.2 - Ipotesi di riduzione progressiva ai livelli regolativi inconsci

A) Quadro tonale profondo dell'arcata melodica, ripartita in due frasi. Notare la congiunzione delle stesse per l'eterolepsis sul *fa*, in quanto collegato all'apicale *sol*

B) Strutture-quadro dell'impianto motivico-fraseologico: dall'inciso al periodo si risalta l'ossatura dinamico-equilibrativa della frase

C) Impianto motivico relazionato a livello profondo, con crescendo di tensione per contrattempi e climax e successiva distensione-caduta cadenzale

D) Melodia con diminuzioni accelerative e swingate del flusso: aggreganti in corrispondenza della spinta apicale II e III e disgreganti nella chiusura cadenzale

Strutturazione:
semifrase I II III IV

armonizzazione:
Fa Do 11 7 Fa Sib Fa Do Fa

Esempio 12.3 - Quadratura e tratti motivici in *Io vorrei, non vorrei, ma se vuoi ...*

 - Measure 1: (x)
 - Measure 2: (2)
 - Measure 3: (1)
 - Measure 5: (bis)
 - Measure 8: (x/y)
 - Measure 9: (2)
 - Measure 10: 3
 - Measure 11: (1)
 - Measure 12: 3
 - Measure 15: (x/y1 (in abruptio))
 - Measure 16: x/y2
 - Measure 17: x/y1+2
 - Measure 20: (inversione dei motivi rispetto il testo poetico)
 - Measure 25: (inversione dei motivi-base)

The lyrics are: Dove vai quan-do poi re-sti so-la? Il ri-cor-do co-me sai non con-so-la. Quan-do lei se nean-dò per e-sem-pio tra-sfor-mai la mia ca-sa in un tem-pio. E daal-lo-ra so-lo og-gi non far-ne-ti-co più, a gua-rir-mi chi fu? Ho pa-u-raa dir-ti che sci tu. O-ra noi sia-mo già più vi-ci-ni. Io vor-rei... non vor-rei... ma se vuoi... Co-me può-u-no sco-glio ar-gi-na-re il ma-re an-che se non vo-glio tor-no giàa vo-la-re le di-ste-seaz-zur-re e le ver-di ter-re le dis-ce-sear-di-te e le ri-sa-li-te su nel cie-loa-per-to e poi giù il de-ser-to e poi an-co-rain-al-to con un gran-de sal-to.

Esempio 12.4, fig. 2 - Le introduzioni dei 4 movimenti in unitaria sintesi

Allegro, ma non troppo, un poco maestoso (b. 11-13)
cresc.
cascata-catabasi

Molto vivace (b. 1-6)
ff sf sf sf
cascata-catabasi

Adagio molto e cantabile (b. 1-2)
p
anabasi

Presto (b. 1-7)
ff
circulus
passus duriusculus
DD
sesta tedesca
D

(appoggiatura re m+sibM)

Esempio 12.4, fig. 5 - Impianto tematico del I movimento

- Staff 1:** A/1°Tx (pp), A/1°Ty (ff), A/1°Tzw (sf, ff, p)
- Staff 2:** A/PM (sf), A/2°Tx (sf, sf, sf, p), A/2°Ty (p, 8^{va})
- Staff 3:** A/2°Tz (cresc., f), A/2°Tw (ff), A/3°Tx (p dolce, semp pp)
- Staff 4:** A/3°Ty (pp), A/3°Tz (f), A/3°Tw (p), A/cc (sf, sf)
- Staff 5:** B/trasformazione 1°Tcr (p), B/1°Tcr-cd = Soggetto FUGA (f), C/1°Tts-i, in fusione con 2°-3°T (pp, tr)

Esempio 12.4, fig. 7 - Impianto tematico del II movimento

- System 1:** Labeled "S-Ax/Introduzione" and "S-Ay/Tema-Soggetto in fuga". It features a melodic line with dynamics *ff*, *sf*, *sf*, *sf*, and *pp*.
- System 2:** Labeled "S-Az/Tema a piena orchestra". It consists of a dense, rhythmic accompaniment with dynamics *ff* and *sf*.
- System 3:** Continues the accompaniment from System 2, with dynamics *sf* and *fp*.
- System 4:** Labeled "S-Aw/Transizione al 2° T", "S-A/2° Tema contrastante", "T-Ax/Introduzione", and "T-Ay/Tema Trio". It includes a transition section with dynamics *p* and "etc.", followed by a contrasting theme with *ff*, and a Trio section with dynamics *ff*, *f*, *sf*, and *sf*. The Trio section is marked "staccato" and "poi in legato T-Bw".

Esempio 12.4, fig. 9 - Impianto tematico del III movimento

Esempio 12.4. fig. 12 - Impianto tematico del IV movimento

TEMA della GIOIA (TEMA A con variazioni e sviluppi vari)

Allegro assai

codetta Tema-gioia (stabile dalla var. III)

Soggetto del FUGATO (dalla ts tematica di Tgioia)

Allegro assai vivace

Inciso tematico in Coda conclusiva

Allegro ma non troppo

TEMA della FRATELLANZA universale (TEMA B e I° SOGGETTO della DOPPIA FUGA insieme al II° SOGGETTO = prima frase del Tgioia)

Andante maestoso

Esempio 12.5, fig. 2 - Tema del Lied e metamorfosi nell'Adagio (II movimento)

Tema Lied, periodo intero, bb. 23-30

Die Son - ne dünkt mich hier so__ kalt, die Blü - the welk, das Le - ben ält, und was sie re - den lee - rerSchall, ich bin ein Fremdling ü - berall.

Tema Adagio, bb. 1-8

Adagio

pp

Esempio 12.5, fig. 3 - Metamorfosi tematiche negli altri tre movimenti

Allegro con fuoco ma non troppo/Tema-refrain, I frase

Presto/Tema-refrain, I frase

Allegro/Tema-Soggetto, periodo intero

Esempio 12.6 - Recezione visionaria della trama continua (bachiana) in Schubert

Trio A

Note:

- a) il Trio centralizza nel tripartito Andante (A-B-A1) un'ulteriore interna tripartizione
- b) il tema a trama continua in stringente flusso declamatorio è metamorfosi del tema dell'Andante
- c) il suo sviluppo (B) pone in "regolare" e cantabile quadratura il preludivante "tema bachiano"

Esempio 12.7 - Metamorfosi motivico-generativa nel *Mephisto-Walzer*

Tema di Mefisto: strepitante e concitato

ritmo bacchico(-anapestico), elaborato in concatenazione a diversificanti risalti anapestici

Tema dell'amore, in crescente ambivalenza dal malefico al passionale

1

D7

..... 2 (climax fraseologico)

(D7) (D7) sp

accentuazione patetica (7a diminuita)

eco patetica (sesta tedesca di volta)

Esempio 12.8 - Partitura analitica di *Syrinx* per flauto di Claude Debussy

Testura a modalità mista = si \flat eolio con inserti pantonali (tendenza esatonale)

EXORDIUM: invenzione tematica con anapesti e clamorosa interrotta

NARRATIO: verso l'alienazione ambientale e figurativa = "alienazione" pantonale

cadenza "lamento"

catabasi eterolepsis

abruptio su I? (re \flat di polarizzazione)

passus duriusculus ascendente

"sforzo" ascendente

p.d. in abruptio e

volta a "lamento su I?"

anabasi "fluida"

clausola plagale dominante pantonale (fa \flat in sesta aggiunta)

NARRATIO IN AFFECTIBUS: affermazione di fluido vitalismo eolio asemitonale --> volte a "lamento"

catabasi interrotta ...

... arcata fluida ...

... in accelerazione

V... I?

PROPOSITIO: catabasi in metamorfosi dolorosa

PROBATIO: anticlimax "strisciante" in passus duriusculus verso il re \flat di polarizzazione

anaphora di "emancipazione"

saltus duriusculus e passus duriusculus

fusione di anapesto e volta "a lamento"

1 ... climax latente ...

CONFUTATIO: ricostitutivo vitalismo con implementazione del "lamento" -->

climax di riconduzione

la \flat minore? -->

si \flat frigido

volta cromatica in climax

(trille)

PERORATIO IN REBUS

(trille)

V I

volta cromatica

PERORATIO IN AFFECTIBUS: catabasi in dissolvenza ritmica del tema

ENUMERATIO -->

EPIPHONEMA: polarizzazione stabilizzata (re \flat esatonale)

1 2 3

catabasi in metamorfosi esiziale

climax

saltus duriusculus (implicito)

I

Esempio 12.11 - Il tema della *Chakona* di Sofia Gubaidulina (1931-viv.)

I — VII — I
 I—V → (?) II-V-I-IV — IIIb (si m = V) cadenzato al ?

(a1) (b1) (b1) (a2) (b2) (c1) (b3) (b4) (a3) (b2)

si m t sP T? Mi b M t + T? = t? apice di deviazione* mib m

III — II — IIb — I cadenzato momentaneo esatonale II — III — IV — V — VI — + VI-VII — I di fusione bi-tonale e rientro

(b5) (b4) (a4) (b2) (b2) (b1)

bilanciamento con l'apice

si m d D? t (DD — D — T \sharp) — Db [= DD?] — t
 [= tP \sharp = T?]

* attualizzazione melo-armonica del T?
 adattativa al m dell'imposto con t?

Esempio 12.11, fig. 2 - Il tema della fuga nella *Chakona* di Gubaidulina

Additional Annotations:

- "abruptio" appears above measure 5 and below measure 10.
- "imitativo nella stilizzazione materica del pedale" is located between measures 4 and 5.
- "congiunzione alla precedente anabasi in cluster" is located below measures 4 and 5.
- "conflitto bitonale tra latente do e latenza di la# 7dim. con i due si a riferimento (accento del compositore sul si acuto)" is located below measures 6-8.
- " (-->) graduata soluzione del conflitto bitonale" is located below measures 8-9.

- Note: 1) agogica e dinamica del compositore, salvo i tratti di abruptio
 2) il passus duriusculus ascendente esaurisce tutta la scala cromatica, escludendo il do
 3) il do è tonica latente, matericamente esposta solo nella terza fase diatonica del tema

Esempio 12.81 - Partitura analitica della Giga BWV 1007/g

- EXORDIUM**: soggetto in anticlimax; 1. anapestico giambizzante.
- subjectio/antitheton** (in equilibrio compensativo): climax; 2. giambico+anapestico.
- NARRATIO**: soggetto ampliato in anaphora-anticlimax.
- EGRESSUS**: Minore --> 3. bacchico (giambo piano).

- > arcata in evoluzione pathetica.
- PROPOSITIO**: soggetto e subjectio integrati posto in climax.
- PROBATIO**: catabasi in anaphora-anticlimax; anapestico invertito e dissociato.

- CONFUTATIO**: anaphora-anticlimax concertante; risalto ascendente in tutti i piedi ritmici.
- EGRESSUS**: Minore --> bacchico (giambo piano).

- > arcata in evoluzione pathetica.
- PERORATIO IN ADFFECTIBUS/Enumeratio**: arcata con risalto di climax-anaphora.
- apex.

Additional annotations include circled rhythmic groups, dashed lines indicating phrasing, and specific markings like '1', '2', '3', and '+4*' on the notes.

I. *Sarabanda* dalla *Suite Francese* BWV 812 (1722) di J. S. Bach

Sarabande.

II. Giga dalla *Suite Francese* BWV 812 (1722)

Gigue.

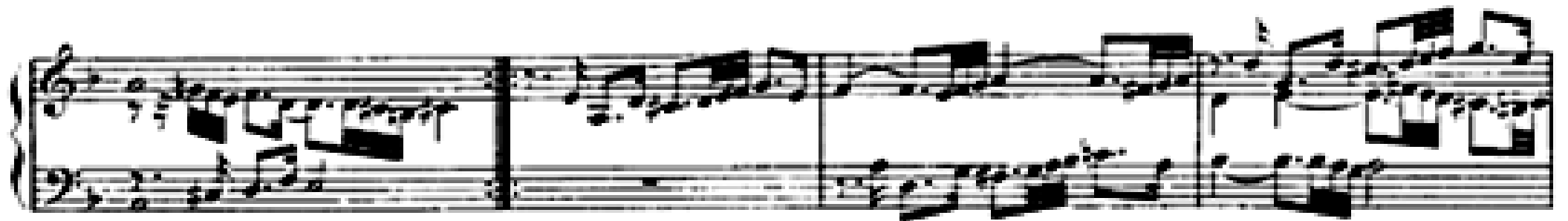
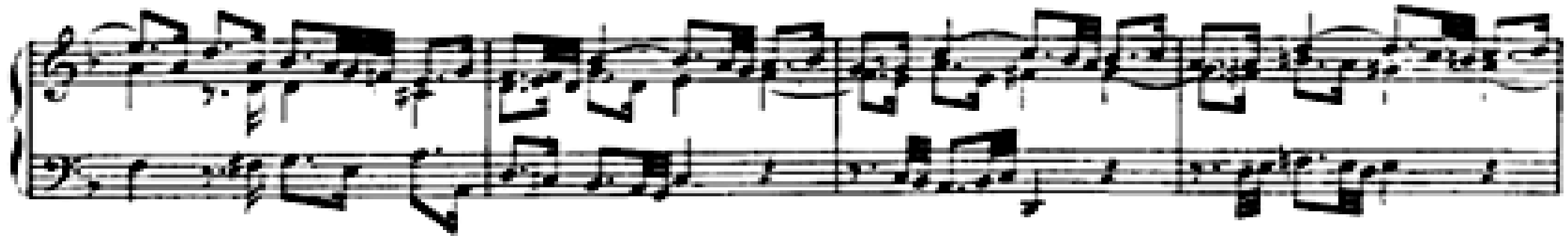

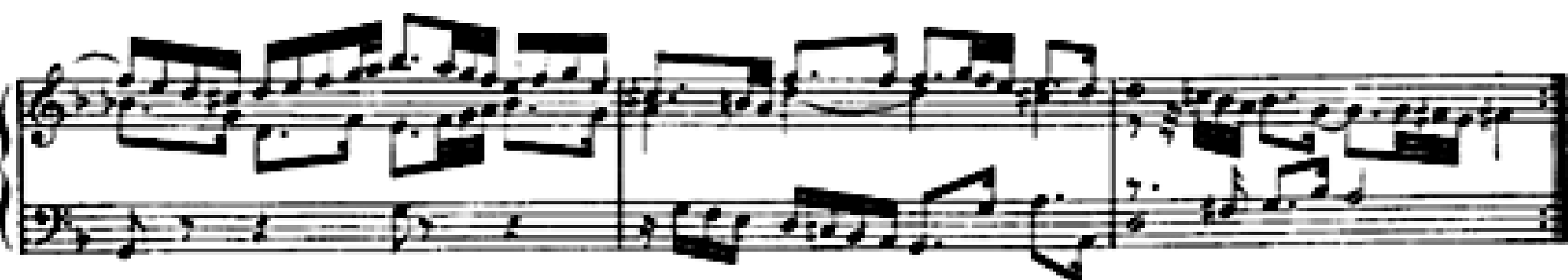

III. Fuga X BWV 855 dal *Clavicembalo ben temperato*, vol. I (1722)

Measures 1-4 of the fugue. The right hand begins with a melodic line, while the left hand remains silent.

Measures 5-8. The left hand enters with a rhythmic accompaniment.

Measures 9-12. The right hand continues its melodic development.

Measures 13-16. The left hand continues its accompaniment.

Measures 17-20. The right hand continues its melodic line.

Measures 21-24. The left hand continues its accompaniment.

Measures 25-28. The right hand continues its melodic line.

Measures 29-32. The left hand continues its accompaniment.

Measures 33-36. The right hand continues its melodic line.

Measures 37-40. The left hand continues its accompaniment.

Measures 41-44. The right hand concludes the fugue with a final melodic phrase.

IV. Fuga I BWV 870 dal *Clavicembalo ben Temperato*, vol. II (1744)

V. *Largo* dal III Concerto per due violini BWV1043 (1720) di J. S. Bach

VI. Adagio dalla Sonata K282 (1774-75) di Wolfgang Amadeus MOZART

Sonata No. 4
in E \flat Major
K. 282

Allegro

VII. *Allegro affettuoso* dal *Duo* n. 2 WoO 27 (1790-92) di L. van Beethoven

Modello di SCHEMA FORMALE		
ESPOSIZIONE	SVOLGIMENTO	RIPRESA
TEMA I (b. -)		TEMA I (b. -)
codette (b. -)		codette (b. -)
ponte modulante (b. -)		ponte modulante (b. -)
TEMA II (b. -)		TEMA II (b. -)
codette (b. -)		codette (b. -)
coda cadenzale (b. -)		coda cadenzale (b. -)

VIII. *Andante cantabile* dalla Sinfonia I op. 21 (1799/1800) di L. v. Beethoven

Andante cantabile con moto.

IX. *Andante* dalla *Sonata* in la maggiore op. 120 (1825) di Franz Schubert

X. dai *Pezzi natalizi* op. 72 n. 4 (1842) di Felix Mendelssohn-Bartholdy

Andante con moto

XII. *Nuages gris* (1881) di Franz Liszt

Nuages Gris

Andante.

XIII. Danza in ritmo bulgaro n. 149 dal Mikrokosmos (1926-39) di Béla Bartók

XIV. La sérénade interrompue dai Préludes (1909-1913) di Claude Debussy

IX...

Modérément animé

quasi guitarra

ppp comme en préludant

ppp

mf

ppp

rit.

a tempo

p dim.

ppp

les deux pédales

ppp

expressif et un peu suppliant

estompé et en suivant l'expression

rit.

a tempo

ppp

très vif

ritourne.

a tempo

f

ff

p m.a.

dim. molto

ppp

mf

pp

71

mf

76

librement

retenu

p *più p*

80

modéré

pp lointain

85

ragneur

f

modéré

pp subito

90

ragneur

f

m. g.

m. d.

m. g. dém.

95

revenir au motif

più dém.

pp

101

107

115

rubato

pp doux et harmonieux

più pp

119

125

à tempo

pp

en s'éloignant

130

pp

(... La sérénade interrompue)

XV. Danza in ritmo bulgaro n. 153 dal Mikrokosmos (1926-39) di Béla Bartók

(♩. ♩. ♩. = 56)

f

simile

simile

più f

stregitoso

cresc.

f marc.

cresc.

ff marcato
ff
ff
ff
ff
m. d. m. d. m. d. simile
dim.

mf leggiero
p
più p
cresc.
ff
 10060
 [1. MAX. 60 COX.]

Esempio 15.2 - Strutturazione posturale del risalto motivico nell'*Exultavit*

subjectio
cascata
climax, sbalzato all'apice
cadenza emiolica
cascata

Esempio 15.3 - Strutturazione espressiva nel *Quia respexit humilitatem*

soggetto caratterizzante e sua variante di subjectio
anaphora
risalto cadenzale dei piedi pirrichi
(riduzione ornamentale in pirrichi, di risalto della variante)
inversione caratteriale dal *Quia Respexit* all'*Exultavit*

Esempio 15.4 - Strutturazione espressiva nel *Quia fecit mihi magna*

climax
anaphora-anticlimax
catabasi
cascata
(anapesti e pirrichi)

Esempio 15.5 - Strutturazione profonda nell'*Et misericordia*

ant climax-anaphora

cascata cadenzale

terzinato a vocazione anapestica

abruptio funzionale al risalto di clamatio

doppia abruptio nei due registri

struttura-quadro profonda in ant climax della forma tonale

Esempio 15.6 - Strutturazione espressiva nel *Deposuit potentes*

soggetto I

giambo (francese?)

1a catabasi

cascata

giambo in saltus duriusculus

anaphora concertante

diffusiva

sdoppiamento tra tenuta apicale (-->) e costringente ant climax

eterolepsis

2a catabasi

soggetto II

3a catabasi

climax-anaphora concertante

apex (Maggiore)

emiolia e cascata cadenzale

De - po - - - - su - it, de - po - - - - su - it po - ten - - - - tes de

se - - - - de, et ex - al - ta - - - - vit - hu - mi - les.

Esempio 15.7 - La variante d'ingresso strumentale nell'*Esurientes*

soggetto I

anapesti e ritmi alla zoppa

tirata

subsumptio cadenzale

climax-anaphora (in esito fraseologico)

soggetto II in anaphora concertante tra flauti I e II

syncopatio

subsumptio cadenzale invertita

cascata

etc.

Esempio 15.7 bis - Compiuta strutturazione espressiva nell'*Esurientes*

I soggetto

climax-anaphora concertante

II soggetto

ritmo claudicante

tirata

E - su - ri - en - tes - im - ple - vit bo-nis, e - su - ri - en - tes im - ple - vit bo-nis, et di - vi - tes - di - mi - sit, et

anabasi-climax

cascata

clausola ornata

abrupto tonale e ritmiche

di - vi - tes - di - mi - sit, di - mi - sit i - na - nes et di - vi - tes - di - mi - sit i - na - nes, di - mi - sit i - na - nes.

Esempio 15.8 - Strutturazione espressiva nel *Suscepit Israel*

Motivo-frase I

tirata-anabasi

cascata-catabasi

Su-sce - pit - I - sra-el pu - e - rum su - um,

Motivo-frase II

"cascata"

anabasi

clausola

Re - cor - da - tus mi - se - ri - cor - di - ae,

Esempio 15.9 - Coro *Sicut locutus* dal Magnificat BWV 243 (parti obbligate)

soggetto

controsoggetto I

Si - cut lo - cu - tus est ad pa - tres no - stros, A - bra - ham et se - mi - ni e - jus in

controsoggetto II

controsoggetto III

8

se - cu - la, si - cut lo - cu - tus est in se - cu - la, si - cut lo - cu - tus est ad pa - tres no - stros.

TUTTI I DIRITTI RISERVATI

ISBN 978-88-96116 - 87-6

I diritti di traduzione, di memorizzazione elettronica,
di riproduzione e di adattamento totale o parziale,
con qualsiasi mezzo (microfilm, copie fotostatiche...),
sono riservati per tutti i Paesi.

Nomi e marchi citati nel testo sono generalmente depositati
o registrati dalle rispettive Case produttrici.

Copyright © 2016, 2017 by *Mario Musumeci*

SGB Edizioni di Scirè Graziella

Stampa: *Copycenter*,

Via Università 4/6, 98122 Messina